

UCHWAŁA NR XLIII/250/2023
RADY GMINY BOĆKI

z dnia 20 października 2023 r.

w sprawie pomników przyrody znajdujących się na terenie Gminy Boćki

Na podstawie art. 18 ust. 2. pkt. 15 i art. 40 ust. 1 ustawy z dnia 8 marca 1990 r. o samorządzie gminnym (Dz. U. z 2023 r. poz. 40 z późn. zm.) oraz art. 40, 44 ust. 1, 2, 3a i art. 45 ust. 1 ustawy z dnia 16 kwietnia 2004 r. o ochronie przyrody (Dz. U. z 2023 r. poz. 1336 z późn. zm.) po uzgodnieniu z Regionalnym Dyrektorem Ochrony Środowiska w Białymstoku uchwała się, co następuje:

§ 1. 1. Pomnikami przyrody na terenie Gminy Boćki są:

- 1) pomnik przyrody nr 459, Modrzew europejski (*Larix decidua*) rosnący przy Kościele, ul. Bielska, nr geodezyjny działki 416, obręb Boćki (posesja wokół Kościoła).
 - a) Pomnikowi przyrody nadaje się nazwę „Antoni”
- 2) pomnik przyrody nr 460, Kasztanowiec zwyczajny (*Aesculus hippocastanum*) rosnący przy Kościele, ul. Bielska, nr geodezyjny działki 416, obręb Boćki (posesja wokół Kościoła).
 - a) Pomnikowi przyrody nadaje się nazwę „Józef”
- 3) pomnik przyrody nr 461, Kasztanowiec zwyczajny (*Aesculus hippocastanum*) rosnący przy Kościele, ul. Bielska, nr geodezyjny działki 416, obręb Boćki (posesja wokół Kościoła).
 - a) Pomnikowi przyrody nadaje się nazwę „Franciszek”
- 4) pomnik przyrody nr 462, Wiąz szypułkowy (*Ulmus laevis*) rosnący przy ul. Świętojańskiej 17, nr geodezyjny działki 398/1 (posesja należąca do parafii rzymsko – katolickiej).
 - a) Pomnikowi przyrody nadaje się nazwę „Jan”
- 5) pomnik przyrody nr 1319, Dąb szypułkowy (*Quercus robur*) rosnący przy ul. Dubieńskiej 4, nr geodezyjny działki 595 (posesja należąca do Urzędu Gminy Boćki).
 - a) Pomnikowi przyrody nadaje się nazwę „Adam Stefan Sapieha”

2. Wymiary i położenie każdego z pomników przyrody, o których mowa w ust. 1, określa załącznik nr 1 do uchwały.

3. Położenie na mapie każdego z pomników przyrody, o których mowa w ust. 1, określa załącznik nr 2 – 4 do uchwały.

§ 2. Szczególnym celem ochrony drzew o których mowa w § 1 ust. 1 jest zachowanie wartości przyrodniczych, krajobrazowych, naukowych i kulturowych

§ 3. Nadzór nad pomnikami przyrody sprawuje Wójt Gminy Boćki.

§ 4. W stosunku do pomników przyrody, wprowadza się następujące zakazy:

- 1) niszczenia, uszkodzenia lub przekształcania pomnika przyrody;
- 2) umieszczania tablic reklamowych.

§ 5. 1. W stosunku do pomników przyrody o których mowa w § 1, w ramach ochrony czynnej ustala się:

- 1) obowiązek stałego monitoringu stanu zdrowotnego pomników przyrody oraz wykonywania zabiegów pielęgnacyjnych i zabezpieczających, zgodnie z zasadami chirurgii drzew, mających na celu utrzymanie go we właściwej kondycji;
- 2) obowiązek stałego monitoringu oznakowania pomnika przyrody i uzupełniania jego braków.

2. Wszelkie prace związane z pielęgnacją pomnika przyrody mogą być prowadzone przez osoby posiadające odpowiednie kwalifikacje oraz po uzgodnieniu ich przedmiotu i zakresu przez organ nadzorujący pomnik przyrody.

§ 6. Pomnik przyrody opisany w § 1 ust. 1 pkt 1, 2, 3 i 4 ustanowiony na podstawie Zarządzenia Nr 39/84 Wojewody Białostockiego z dnia 25.05.1984 r. (Dz. Urz. WB Nr 11, poz. 87), Pomnik przyrody opisany w § 1 ust. 1 pkt 5 ustanowiony na podstawie Rozporządzenia Nr 1/98 Wojewody Białostockiego z dnia 10 marca 1998 r. (Dz. Urz. WB Nr 5, poz. 13), które na podstawie art. 35 ust. 1 ustawy z dnia 23 stycznia 2009 r. o zmianie niektórych ustaw w związku ze zmianami w organizacji i podziale zadań administracji publicznej w województwie (Dz. U. Nr 92, poz. 753 z późn. zm.) tracą moc z dniem wejścia w życie niniejszej uchwały.

§ 7. Wykonanie uchwały powierza się Wójtowi Gminy Boćki.

§ 8. Uchwała wchodzi w życie po upływie 14 dni od dnia jej ogłoszenia w Dzienniku Urzędowym Województwa Podlaskiego.

Przewodniczący Rady Gminy

Małgorzata Józwiak

WYKAZ POMNIKÓW PRZYRODY ZNAJDUJĄCYCH SIĘ NA TERENIE GMINY BOĆKI

Lp.	Nr Pomnika	Nazwa Gatunkowa	Obwód pnia w cm na wysokości 130 cm	Wysokość drzew (średnia)	Nr ewidencyjny działki	Współrzędne geodezyjne (x, y) PL-1992	Opis lokalizacji
1.	2.	3.	4.	5.	6.	7.	8.
1.	459	Modrzew europejski (<i>Larix decidua</i>)	225	27	416	539667.83 773763.61	Miejscowość Boćki, ul. Bielska, Drzewo rośnie na posesji Kościoła, w odległości ok. 24 m od narożnika parkanu i ok. 2 m od frontu parkanu
2.	460	Kasztanowiec zwyczajny (<i>Aesculus hippocastanum</i>)	250	22	416	539684.84 773770.22	Miejscowość Boćki, ul. Bielska, Drzewo rośnie na posesji Kościoła, w odległości ok. 37 m od narożnika parkanu i ok. 2 m od frontu parkanu
3.	461	Kasztanowiec zwyczajny (<i>Aesculus hippocastanum</i>)	287	22	416	539677.56 773780.41	Miejscowość Boćki, ul. Bielska, Drzewo rośnie na posesji Kościoła, rośnie w odległości ok. 16 m od narożnika frontu

							ul. Bielska w kierunku ul. Prof. Witolda Łukaszewicza i ok. 2 m od parkanu
4.	462	Wiąz szypułkowy (<i>Ulmus laevis</i>)	290	22	398/1	539661.29 773642.03	Miejscowość Boćki, ul. Świętojańska 17, Drzewo rośnie na posesji parafii rzymsko – katolickiej w odległości ok. 1 m od granicy ul. Świętojańskiej i ok. 17 m od granicy działki ozn. nr geod. 399/1
5.	1319	Dąb szypułkowy (<i>Quercus robur</i>)	365	25	595	539139.93 773457.75	Miejscowość Boćki, ul. Dubieńska 4, Drzewo rośnie na posesji należącej do Urzędu Gminy Boćki w odległości ok. 100 m od narożnika działki 595 oraz bezpośrednio granicy przy działce ozn. nr geod. 597.

Załącznik Nr 2 do uchwały Nr XLIII/250/2023
Rady Gminy Boćki
z dnia 20 października 2023 r.

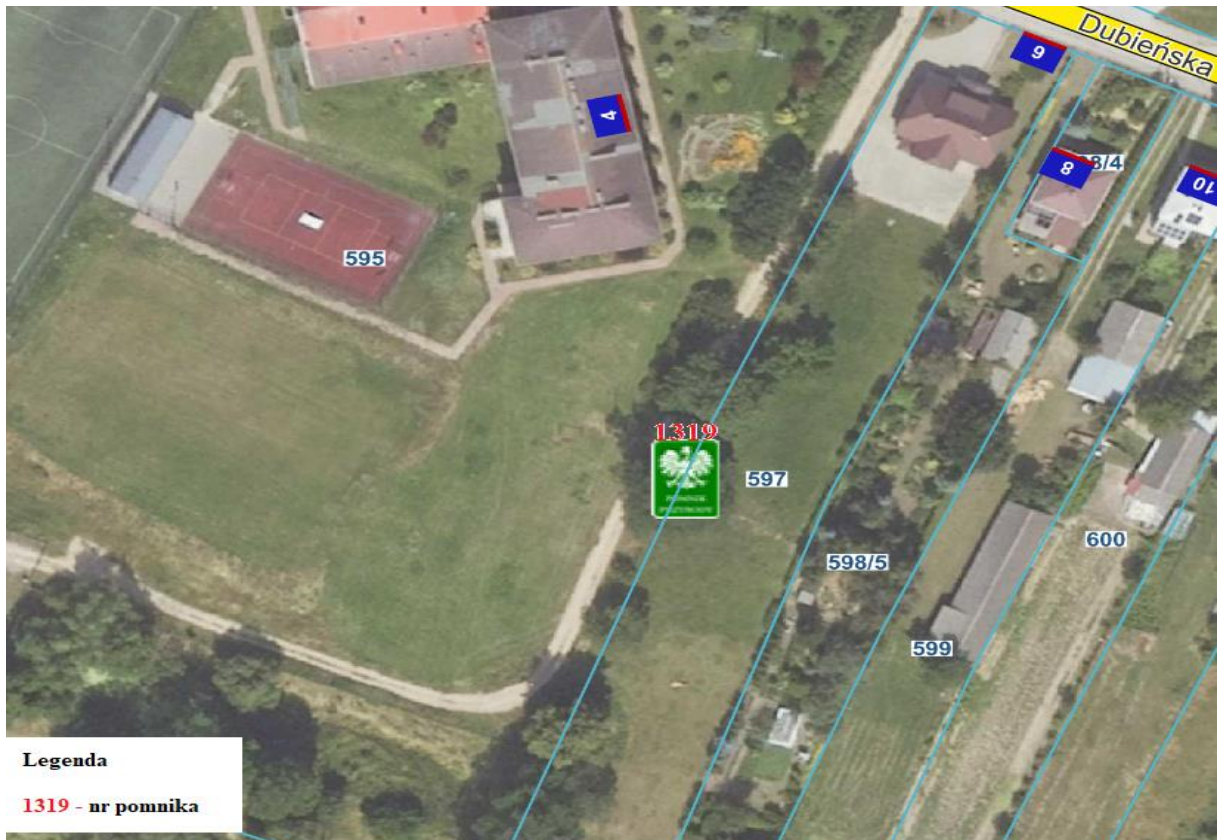

Załącznik Nr 3 do uchwały Nr XLIII/250/2023
Rady Gminy Boćki
z dnia 20 października 2023 r.



Załącznik Nr 4 do uchwały Nr XLIII/250/2023
Rady Gminy Boćki
z dnia 20 października 2023 r.

